

無料送迎バス運行

交通費補助

グッズプレゼント

OPEN CAMPUS

オープンキャンパス

★ 星槎道都大学を体験しよう! ★



7月9日☎・7月31日☎・8月7日☎・8月27日☎

9月23日☎・10月8日☎・11月12日☎・2023年3月26日☎

開催時間 2部制 参加無料

午前の部 10:00~13:10
午後の部 13:30~16:10



みなさんの参加を
待っています!



学科別プログラム(模擬授業)



学科別キャンパスツアー



個別相談



最後はみなさんをお見送り

出張オープンキャンパス

7月16日☎・7月17日☎

8月20日☎・8月21日☎

Web オープンキャンパス

12月3日☎

2023年2月25日☎

※詳しくはホームページをご確認ください。

通信教育科 受講生募集

本学では働きながら資格取得を目指す通信教育を行っています。保育士資格、社会福祉士・精神保健福祉士の国家試験受験資格の取得が可能となっています。レポート提出等の自宅学習と土日のスクーリング、そして施設実習で学びを深めます。

保育士の入学資格は高卒以上で、修了と同時に資格取得ができます。大学在学中の受講も可能です。詳細は大学ホームページ「通信教育課程」をご覧ください。生涯学習課までお気軽にお問い合わせ下さい。



養成課程	保育士	社会福祉士	精神保健福祉士一般	精神保健福祉士短期	介護職員初任者研修
期間	3年	1年9か月	1年9か月	10か月	4か月
学費	80万円(3年総額)	約19万円	約34万円	約19万円	約5万円
入学資格	高卒以上	大卒など	大卒など	社会福祉士など	特になし
募集地域	道内在住の方				

※別途、実習費やテキスト代が必要です。※卒業生割引があります。



経営学部
社会福祉学部
美術学部

〒061-1196
北海道北広島市中の沢 149 番地
TEL 011-372-3111 <http://www.seisadohto.ac.jp/>



Star Rafter 2022



contents

- 02 理事長就任挨拶
- 03 卒業式・入学式
- 04 キャンパスニュース
新入生インタビュー
- 06 キャンパスニュース
ゼミ紹介
- 08 国際交流ニュース
留学生インタビュー
新任教員
インタビュー(社会福祉)
- 09 スポーツニュース
野球部の今後の展望
新任教員
インタビュー(経営)
- 10 キャリアナビ
キャリア支援センターの取り組み
就職活動体験記
- 11 2023年度 入試日程



SEISA DOHTO
UNIVERSITY

vol.143
2022/7



星槎道都大学広報誌

理事長 就任挨拶



飯浜 浩幸 学長・理事長

1960年旭川市生まれ。
84年道都大学社会福祉学部卒業。
99年同大専任講師となり、助教授、教授を経て、2011年に社会福祉学部長に就任。
その後、学長補佐などを経て21年4月学長に就任。専門は社会福祉学（子ども家庭福祉、ソーシャルワーク）

このたび正木清郎前理事長の後を受け、4月1日付で学校法人北海道星槎学園理事長に就任いたしました。本法人は、星槎グループに加入し、星槎道都大学を経営する学校法人です。

私は卒業生でもありますが、母校である星槎道都大学学長を兼務することとなり、その重責に身の引き締まる思いでございます。微力ではありますが、学園の充実発展を目指して全力を傾注する所存でございます。みなさまのご支援、ご協力を賜りますよう心よりお願い申し上げます。

本法人の歩みは、1964年12月、学校法人北海道産業学園として設置認可を受け、翌年、現在の地に北海道産業専門学校を開設したところからはじまります。1976年に法人名を北海道櫻井産業学園と改称しております。2015年学校法人国際学園との包括連携協定締結を機に、翌年法人名を北海道星槎学園と改称し、星槎グループに加入いたしました。

今後も星槎グループメンバーとして、建学の精神である「社会に必要とされることを創造し、常に新たな道を切り開き、それを成し遂げる。」と、星槎の三つの約束「人を認める・人を排除しない・仲間を作る」を教育理念に、共生社会の実現に資する有為な人材を育成してまいります。

みなさまのご理解とご支援を重ねてお願い申し上げます、理事長就任のご挨拶いたします。

卒業証書・学位記授与式

令和4年3月15日（火）に「第41回卒業証書・学位記授与式」を挙行了しました。新型コロナウイルスの感染拡大を受け、前年度と同様に3密を避ける観点から午前・午後の2部制で行い、感染防止対策を徹底し、滞りなく終えることができました。

卒業生代表の1人である社会福祉学科の井手華純さんが、4年間お世話になった学長をはじめ教職員や支えてくれた家族への謝辞を伝える中、コロナ禍に見舞われながらも学業や課外活動等に専念し、星槎道都大学での学生生活で得られた学修成果や経験を糧として、経営学科75名・社会福祉学科36名・デザイン学科33名・建築学科23名、計167名の卒業生が新たな一歩を踏み出しました。



入学式

去る令和4年4月4日（月）に「第45回入学式」を挙行了しました。新型コロナウイルス感染拡大の状況を鑑み、前年度に引き続き入場者制限や体調チェック等の感染防止対策を徹底したうえで、2部制としました。式典では、各学科長等より入学者の氏名が読み上げられた後に飯浜学長より入学許可宣言があり、新入生代表による入学生宣誓と進行し、午前の部では社会福祉学科56名・デザイン学科48名・建築学科53名、午後の部では経営学科120名の新入生が迎え入れられました。

新生活に期待と不安を抱きながら迎えた入学式当日でしたが、初めて出会った仲間とともに、これから始まる学生生活に胸を膨らませる1日となりました。



新入生のみなさんに、
大学生活がスタートしたばかりの
今の気持ちを聞きました！

- ①星槎道都大学に進学した決め手は？
- ②この学科・専攻を選んだ理由は？
- ③高校時代に打ち込んだことは？
- ④大学生活でチャレンジしたいことは？
- ⑤興味がある部活やサークルは？
- ⑥大学生活4年間、今のところの目標は？

- ① 美術系に通じている大学が道内に少なかったため、星槎道都大学に決めました。
- ② 進学するなら美術系と決めていたからです。
- ③ バドミントンです。
- ④ 友達いっぱい作って楽しみたいです。
- ⑤ バドミントン部です。
- ⑥ 出来るだけ全てに努力して、頑張りたいです。



岸田 光生

デザイン学科
旭川龍谷高等学校出身

- ① ここ近年で男子バスケットボール部が躍進していて、先輩方も優しく雰囲気の良いチームだったので星槎道都大学に決めました。
- ② 経営学科を選んだ理由は、様々な知識を得て就活を有利に進めたいと考えたからです。
- ③ 部活動を3年間頑張りました。
- ④ 休みがあれば、友達と沖縄へ旅行に行きたいです。
- ⑤ 大学祭実行委員会に興味があります。
- ⑥ 部活動でインカレに出場し、1勝でも多く勝利することが目標です。



中村 和奈

経営学科
北海道恵庭南高等学校出身



中田 早耶

社会福祉学科
北海道札幌丘珠高等学校出身

- ① 就職率が高く、自分のなりたい職業に就けると思ったからです。
- ② 将来的に社会福祉士を目指しているので社会福祉学科を選びました。
- ③ ファイターズガールをやっている中から出た意見などをまとめパフォーマンスに活かしてきました。
- ④ ボランティア活動に参加してみたいです。
- ⑤ チャリーディング部です。
- ⑥ 社会福祉士の国家資格を取ることです。

- ① 星槎道都大学の建築学科は北海道で唯一の美術学部で、建築に関わる要素の中でもデザインも色んな面から学ぶことが出来ると聞き、私自身もデザインにもこだわった建築を学びたいと、将来的に一級建築士の資格を選びたいという仕事に就きたいと思ったからです。
- ② 部活動です。陸上競技部に所属していました。高校最後の全道大会で入賞することができ、努力が報われた最高の瞬間でした。
- ③ 建築コンペにチャレンジしたいです。また、学校行事だけでなく地域行事にも積極的に参加していきたいです。
- ④ 国家資格に挑戦していきたいです。大学在学中に二級建築士の資格を取ることが目標です。



中島 一葉

建築学科
北海道函館工業高等学校出身

ようこそ 星槎道都大学へ！
新入生インタビュー



池田 雄亮

デザイン学科
北海道帯広農業高等学校出身

- ① 1つの分野に固執せず、学べることの幅が広がったところからです。
- ② イラスト・マンガに興味があり、将来に繋がりたいような学科・専攻だと思ったからです。
- ③ 高校時代は、部活動に力を入れました。美術部はのびのびと絵が描ける環境でしたので思う存分活動出来ました。
- ④ 大学生活では、自らを売り出すことにチャレンジしていきたいと思っています。
- ⑤ イラストや漫画などの創作系の部活に興味があります。
- ⑥ 即売会などに出て、本番を沢山経験することです。

- ① 保育士資格と幼稚園教諭免許が取れるからです。
- ② 保育専攻があるので選びました。
- ③ 空手を頑張りました。
- ④ たくさんの人と仲良くなりたいです！
- ⑤ 軟式野球部です。
- ⑥ 新しい趣味を見つけて、大学生活を充実させていきたいです！



菊池 義信

社会福祉学科
北海道大森高等学校出身

- ① 硬式野球部のマネージャーをやっていたからです。
- ② 就職のことを考えた時に1番有利になると思ったからです。
- ③ 部活動です。
- ④ 高校よりも沢山交友関係を広めていきたいです。
- ⑤ 野球部です。
- ⑥ しっかりと勉強して、卒業することです。

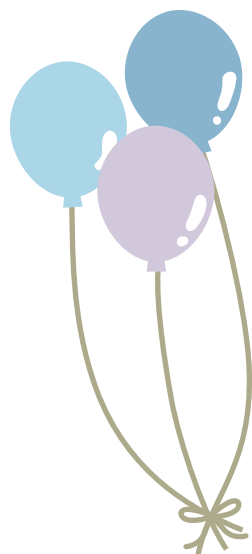

- ① 初めは専門学校も考えていましたが、専門知識以外にも色々な学びを深めたかったこと、なりたい職業を目指せる場所だと感じたため星槎道都大学に進学しました！
- ② 将来、イラストレーターとして働きたいからです。
- ③ 通信制高校だったのであまり学校生活に思い出がなく、アルバイトで早いうちから経験を積み、社交性を身に付けました。
- ④ 資格の取得と人との交流です！高校生の頃はあまり学校の人と話す機会がありませんでした。そのため、大学では色々な人との交流を図って、知見や視野を広げて将来に活かしていきたいです。
- ⑤ まだ見つけられていません。目指したい職業に繋がられる所に入れたらいいなと思っています。
- ⑥ 人との交流や資格取得、作品の制作や応募など、何事も積極的に取り組んでいきたいです。未来の私が振り返って後悔しないような4年間にしていきたいです。



工藤 乃愛

デザイン学科
北海道有朋高等学校出身



池田 結衣

経営学科
酪農学園大学附属
とわの森三愛高等学校出身

ゼミ紹介



経営学科 河野ゼミ

河野ゼミは、3・4年生が対象の演習授業(ゼミナール)です。ゼミナールでは、少人数の学生が集まって、教員の指導のもとに専門的内容を学びます。特に河野ゼミでは「日常生活の経済学」をテーマに、私たちの身近な生活のなかの疑問や不思議について、経済学の視点から学びます。たとえば、コロナ禍で職場でもマスクがあたりまえとなった今、私たちの経済生活はどう変わっていくのでしょうか。こうした疑問について授業では、議論や発表を通じて学生が自ら学んでいく姿勢を重視しています。また、4年生になると学生は、自ら日常の疑問や不思議を見つけ、その問題を経済学の視点を交えて分析・考察し、最終的にはひとつの卒業論文としてまとめます。



デザイン学科 北嶋ゼミ

学びの分野は「広告宣伝」「販売促進」「商品企画」「出版企画」など、グラフィックデザイン全般に及びます。ホームページやSNS、新聞や雑誌、ゲームや各種アプリ、CMやPV映像など、情報を視覚化して発信する現代メディアのデザインを身につけ、一つの案件を達成するために必要ならば、複数のメディアを組み合わせて効果的に用いる術も学びますので、プランニング能力を身につけたデザイナーを目指す学生たちが集まっています。

本ゼミでは「デザインは私的なモノではなく公的なモノである」という考え方を基本とし、デザインの現場に近くあることを常に心がけています。協力関係にある企業からはもちろん、様々なクライアントから実際にデザイン制作の依頼を受けることも多くあります。よって、社会の厳しい評価に直面し心が折れそうになることもあると聞きますが、その代わりに実践に役立つ経験を確実に重ねることが出来ます。



〈広告プランニングのシミュレーション〉



社会福祉学科 櫻井ゼミ

自由に意見交換をして学生同士が学びあう場なので、奇抜な意見や過激な意見も大歓迎です。率直な意見交換をとおし、大学生として、将来の社会福祉従事者としての基本的な態度を身につけていきます。新聞記事などを活用し、現在日本で起こっている福祉の対象となる出来事を理解したり、職業選択の視野を広げる目的で、福祉分野以外の様々な資格について調べて発表を行っています。



建築学科 向井ゼミ

向井研究室は、今年4月に3年生7名がゼミ生として加わり、本格的に始動しました。研究室では主に北広島市を拠点に近隣市町等の実際の建築プロジェクトに取り組み、デザイン提案から完成までの各プロセスに関わることで理論と実践の両立や実感を伴った学びをおこないます。現在、研究室では、近隣町で計画しているグランピング施設や北広島市にあるカフェのリニューアル検討を行っています。今後は実際にものづくりの現場でDIY等による簡単な工事を行うことも検討しています。手探りながらも、毎週議論を重ねながら、新しい空間を目指して奮闘中です！



〈ゼミで検討しているグランピング施設のインテリア〉

留学生インタビュー

チョウ セイシン
張 靖晨



経営学部 経営学科 4年

山東省出身

こんにちは。私は去年、経営学部に入塾した張靖晨と申します。

コロナの関係で入国できず、中国で1年間の遠隔授業を受けていました。日本に行くことができず、一緒に話す友達がなくてとても寂しいと感じていました。今年やっと日本に来ることができて、長い間キャンパスの生活を体験していない私はとても緊張しています。「皆さんはもうキャンパスに慣れていますが、私は4年生になったのに初めて学校に来ました。どうすればいいですか?」。いつもこんな感じで心配しています。

学校に来てから、ネットでしか会えなかった先生やクラスメートに会って、何だかワクワクしました。アイドルのコンサートに参加して楽しみにしていたアイドルに会ったように感じます(笑)。先生たちはとても優しく、私が持っていた緊張と心配もずっと消えてしまいました。

今の私も日本での生活に慣れるように努力しています。星槎道都大学で勉強するのは本当に素晴らしいです。ここに来てから、いつもそう思っています。

オウ ホンヘ
王 瀚熙



美術学部 デザイン学科 1年

香港出身

みなさん、こんにちは!今年の新入生として香港から参りました、王瀚熙と申します。

日本のマンガやアニメに興味があり、作り方を学ぶために海を渡って日本へ来ました。美術についてはまだ詳しくありませんし、授業についていけるかどうか、少し不安でした。しかし、実際に授業を受けた時、不安がなくなりました。先生の説明はとてもわかりやすく、質問にも詳しく答えてくれます。先生方に優しくしてもらい、僕は緊張せずに授業を楽しめるようになりました。今、授業でいろいろな技術を勉強しています。それらを身につけられるように頑張ります。難しいことですが、面白いと思っています。4年間を過ごしたら自分かどのように成長するのか楽しみです。

一人で他の国で生活するのは大きいチャレンジであると同時に良いチャンスだと思います。日本へ来てから一か月しか経っていないので、まだ慣れていません。ですが、毎日新しい経験が得られるように感じて、明日が楽しみです。この4年間でみなさんと仲良くなれると良いです。よろしくお願いいたします。

野球部の今後の展望



星槎道都大学硬式野球部は5月24日(火)を持って春季リーグ戦の全日程を消化しました。通算成績は9勝2敗1分で2位となり、2020年秋以来の優勝とはなりません。昨年の春2位、秋5位の悔しさを晴らすべく、3月の広島キャンプ、関東遠征、4月のOP戦と順調に調整を進めてきましたが、あと一歩及びませんでした。

秋季リーグ戦での2年振りの優勝に向けてチームはより一層厳しい練習に励んでいます。夏の練習を乗り切り、再び神宮に凱旋し活躍する姿を皆さんにお見せしたいと思います。今後も応援よろしくお願い致します。

試合結果

第1節	対 札幌大谷大学	6-0
	対 東海大学	1-2
	対 北海道大学	8-0
	対 北海学園大学	3-1
	対 北翔大学	2-1
	対 札幌大学	1-1
第2節	対 札幌大谷大学	8-3
	対 東海大学	2-0
	対 札幌大学	7-0
	対 北翔大学	8-1
	対 北海学園大学	7-9
	対 北海道大学	2-1

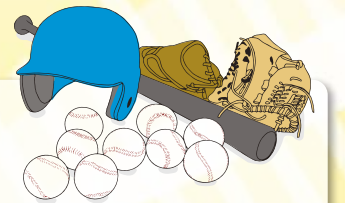

伊藤 博 コーチ



2022年2月より、読売ジャイアンツ、北海道ガスでトレーニングコーチを務めた伊藤博がコーチとして加わりました。

プロ野球、社会人での経験を基に、基礎・基本の徹底、選手の体力強化などの指導を行なっています。

社会福祉学科

今年3月に道立特別支援学校を定年退職し、4月から星槎道都大学で気持ちを新たに勤務しています。これまで、障害のある子どもの教育や教育相談、教員への指導はしてきましたが、大学生に教えるのは初めてでとても新鮮な気分です。私が当初専門としていた分野は知的障害でしたが、障害のある子どもへの興味・関心の赴くままに肢体不自由、重度重複障害、発達障害と専門エリアを広げ、さらに子どもたちを取り巻く問題にも手を広げ、研究の守備範囲が広くなりました。大学では病弱教育、肢体不自由教育を担当しますが、教員養成にかかわる講座も受け持っています。特別支援教育の教員を目指したい、現場の話を聞きたい方は研究室に遊びに来てください。



社会福祉学科 特任教授
千葉 聡美

2022年4月から7名の教員 が新たに仲間に加わりました /
その中から2人の 先生にインタビュー



経営学科 助教
野村 拓也

講義は、「情報基礎演習」や「経営情報論」など情報関連の科目を担当しています。研究では、サブスクやシェアリングといった買わずに借りたり共有したりする消費者行動に関心があります。かつて、音楽や映画を視聴するためにはCDやDVDを買って所有するのが当たり前でした。しかし、今みなさんはApple MusicやNetflixで視聴してはいませんか。

最近では、傘やベビーカーなどのサービスも登場しています。そんなサービスをより多くの人に利用してもらい、満足してもらうためにはどうすべきかについて、日々考えています。着任して間もないですが、みなさんと仲良くすることができてとても嬉しく思います。これからもよろしくお願いいたします。

経営学科

新しい先生紹介

小林 大州介 専任講師
(経営学科：日本経済史、西洋経済史など)

高見 啓一 准教授
(経営学科：経営組織論、人的資源管理論など)

天野 雅斗 専任講師
(経営学科：スポーツ生理学、学校保健など)

野村 拓也 助教
(経営学科：経営情報論、情報基礎演習など)

宮崎 剛司 専任講師
(社会福祉学科：保健医療と福祉、子どもの保健など)

千葉 聡美 特任教授
(社会福祉学科：病弱教育、特別支援教育実習指導など)

後藤 啓倫 専任講師
(社会福祉学科：社会思想史、日本政治史など)

キャリア支援センター

2022年度の取組について

学生の就職をサポートする「キャリア支援センター」に2022年度の取組みについて聞いてみました。

Q1

コロナ禍で学生の就職活動は変わってきていますか？

A1
WEBを使用した説明会や面接などが対面式に戻りつつあります。キャリア支援センターでは、WEBや対面での模擬面接など、様々な試験方法に対する準備を行っています。

Q2

学生へのサポートもWEBを利用することができますか？

A2

Microsoft TeamsやZoomなどを使用し、履歴書添削や、オンライン就職相談なども行っています。

Q3

公務員を目指している学生に、どんなサポートがありますか？

A3

昨年度から全32回の『公務員試験対策講座』を実施しています。東京アカデミー様にもご協力をいただき、公務員試験を突破するために基礎的な知識を習得していきます。

A4

Q4

2年生・3年生への就職支援はどのようなことをやっていますか？

2年生・3年生には「インターンシップへの参加」を薦めています。事前にビジネスマナーを学び、インターンシップに参加することで、就職への視野も広がり、実際に就職した際のミスマッチの可能性も低くなります。2年生・3年生全員と個人面談を行いますので、その際に個別の進路に対しての相談やアドバイスも行っています。

A5

Q5

留学生への就職サポートはどのようなことを実施されていますか？

日本独特の就職活動を理解する為、留学生ひとりひとりと向き合った細かいサポートをしています。外部機関とも連携し留学生向けセミナーや企業説明会・留学生受入れ企業求人票の周知等を積極的に行っています。

私の就職活動について



美術学部建築学科4年 惣万 晴哉
常広工業高等学校出身

株式会社 一条工務店 内定

私は株式会社一条工務店に内定を頂きました。就職活動を始めた当初は、高校から学んできた建築の知識を活かし、施工管理の仕事に携わりたいと考えていました。しかし、自己分析や様々な就活イベントに参加している内に、本当に自身の力を発揮できる職種とはなんなのかを考えるようになりました。様々な企業の説明会に参加し、多くの業界を見た結果、建築の知識を活かしつつ、機械ではなく直接人と関わることのできる住宅業界の営業職に就くことを決めました。

株式会社一条工務店を知ったきっかけは、高校生の時に受けた、住宅展示場見学会という実習授業でした。様々な住宅メーカーのモデルハウスがある中で、室内が最も暖かいという理由で強く印象が残っていたのですが、就職活動を始めて改めて企業説明会に参加し、会社としての魅力や販売している住宅の魅力に触れ、ここで働きたいと強く感じました。

株式会社一条工務店は、戸建注文住宅販売戸数が住宅業界で第1位であり、ギネス記録にも認定されています。私はこの会社で、自身の能力を発揮し、多くのお客様に住宅を提供していきたいと考えています。

就職活動はどんな業界でどんな仕事をしたいか、具体的に定まった人から決まってしまうと思います。それは会社の規模に関係なく、早期から行動している人の方が圧倒的に有利です。コロナ禍で就職活動に関して不安も多くあると思いますが、様々な業界や企業を見て、本当に自分の働きたいと思える会社を今からでも自分のペースで探していくことが大切だと思います。

2023年度 入試日程

総合型選抜 アンビシャス入試（Ⅰ期～Ⅵ期）【インターネット出願】

エントリー期間	出願登録期間	試験日	合格発表
I 2022年 9月15日(木)～2022年 9月29日(木) 必着	2022年 9月30日(金)～2022年10月 7日(金)16:00	2022年10月15日(土)	2022年11月 1日(火)
II 2022年10月12日(水)～2022年10月28日(金) 必着	2022年10月31日(月)～2022年11月11日(金)16:00	2022年11月19日(土)	2022年12月 2日(金)
III 2022年11月 1日(火)～2022年11月29日(火) 必着	2022年11月30日(水)～2022年12月12日(月)16:00	2022年12月17日(土)	2022年12月23日(金)
IV 2022年12月12日(月)～2023年 1月 6日(金) 必着	2023年 1月10日(火)～2023年 1月24日(火)16:00	2023年 2月 2日(木)	2023年 2月16日(木)
V 2023年 2月 1日(水)～2023年 2月20日(月) 必着	2023年 2月21日(火)～2023年 3月 6日(月)16:00	2023年 3月10日(金)	2023年 3月17日(金)
VI 2023年 2月22日(水)～2023年 3月 8日(水) 必着	2023年 3月 9日(木)～2023年 3月14日(火)16:00	2023年 3月20日(月)	2023年 3月24日(金)

(※Ⅰ期・Ⅱ期・Ⅳ期の試験会場：本学・関東・旭川・帯広・函館 Ⅲ期・Ⅴ期の試験会場：本学・関東 Ⅵ期の試験会場：本学)

総合型選抜

試験区分	出願登録期間	試験日	合格発表	
スポーツ活動入試	A日程	2022年 9月15日(木)～2022年 9月29日(木) 必着	2022年10月15日(土)	2022年11月 1日(火)
	B日程	2022年11月15日(火)～2022年12月 9日(金) 必着	2022年12月17日(土)	2022年12月23日(金)
	C日程	2023年 1月 5日(木)～2023年 1月23日(月) 必着	2023年 2月 2日(木)	2023年 2月16日(木)
	D日程	2023年 2月21日(火)～2023年 3月 6日(月) 必着	2023年 3月10日(金)	2023年 3月17日(金)

(※A日程・C日程の試験会場：本学・関東・旭川・帯広・函館 B日程・D日程の試験会場：本学・関東)

学校推薦型選抜【インターネット出願】

試験区分	出願登録期間	試験日	合格発表	
指定校推薦入試 一般推薦入試	A日程	2022年11月 1日(火)～2022年11月14日(月)16:00	2022年11月19日(土)	2022年12月 2日(金)
	B日程	2022年11月15日(火)～2022年12月12日(月)16:00	2022年12月17日(土)	2022年12月23日(金)
	C日程	2023年 2月21日(火)～2023年 3月 6日(月)16:00	2023年 3月10日(金)	2023年 3月17日(金)

(※A日程の試験会場：本学・関東・旭川・帯広・函館 B・C日程の試験会場：本学・関東)

一般選抜【インターネット出願】

試験区分	出願登録期間	試験日	合格発表	
一般入試	A日程	2023年 1月 6日(金)～2023年 1月23日(月)16:00	2023年 2月 2日(木) 2023年 2月 3日(金)	2023年 2月16日(木)
	B日程	2023年 2月21日(火)～2023年 3月 6日(月)16:00	2023年 3月10日(金)	2023年 3月17日(金)
	C日程	2023年 3月 9日(木)～2023年 3月14日(火)16:00	2023年 3月20日(月)	2023年 3月24日(金)

(※A日程の試験会場：本学・関東・旭川・帯広・函館 B日程の試験会場：本学・関東 C日程の試験会場：本学)

一般選抜【インターネット出願】

試験区分	出願登録期間	試験日	合格発表	
大学入学共通 テスト利用入試	A日程	2023年 1月 6日(金)～2023年 1月26日(木)16:00	※個別試験(2次) はありません。	2023年 2月16日(木)
	B日程	2023年 1月30日(月)～2023年 2月17日(金)16:00		2023年 2月28日(火)
	C日程	2023年 2月13日(月)～2023年 3月 9日(木)16:00		2023年 3月17日(金)
	D日程	2023年 3月10日(金)～2023年 3月17日(金)16:00		2023年 3月24日(金)